

# drinkmate®

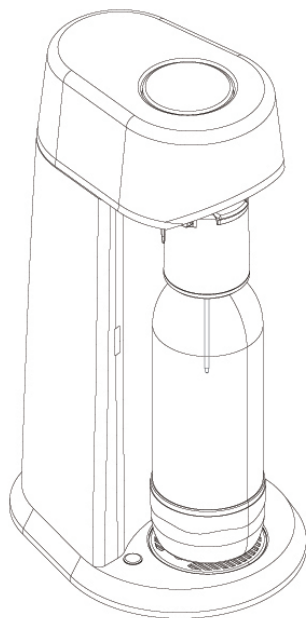

## 使用手冊

總公司: iDrink Products Inc.  
6109 Jackson Rd. Ann Arbor, MI, 48103  
Toll-Free: 844-812-6241  
Email: [info@idrinkproducts.com](mailto:info@idrinkproducts.com)  
[www.idrinkproducts.com](http://www.idrinkproducts.com)

台灣總代理: 杰威通路有限公司  
地址: 71047台南市永康區正南三路177號  
電話: 06 2438 777  
免付費專線: 0800 060 957  
[www.drinkmate.com.tw](http://www.drinkmate.com.tw)  
本產品已投保2000萬產品責任險

Model: drinkmate Penguin J101

# 重要安全說明

此機器只適合於桌上使用

1. 請勿將水瓶, 二氧化碳高壓瓶放置於冷凍庫
2. 請勿將水瓶, 二氧化碳高壓瓶放置於火爐、烤箱、熱源, 如高溫的車內。
3. 若二氧化碳高壓瓶瓶身溫度比室溫高或低, 需先靜待二氧化碳高壓瓶和室溫相同時才能使用, 勿將二氧化碳高壓瓶放置於冷凍庫或熱源邊來加速升降溫之過程。
4. 使用前需確認二氧化碳高壓瓶及水瓶已牢固於適當位置。
5. **檢查水瓶有效期, 超過有效期請勿使用。**
6. 當裝滿水或有壓力的水瓶安裝在氣泡機上時, 請勿搬運。
7. 請勿改造或維修氣泡水機裝置及配件。
8. 只能使用經iDrinkProducts認證過之配件, 如: 水瓶及二氧化碳高壓瓶。
9. 警告! 食品安全警示  
**只能使用食品級/飲料專用之二氧化碳。**  
**絕對禁止使用非食品級的二氧化碳, 如漆彈用或醫療用。**  
**充氣時只能使用食品級接頭充氣**
10. 打氣時請觀察泡沫的狀況, 若泡沫過多, 請減緩打氣頻率並等待泡沫沈澱。

11. 當水瓶內有壓力時, 請勿從主機端移除。
12. 使用時需將氣泡水機放置於水平、穩定及防水之平面。
13. 氣泡水機需直立操作使用。
14. 請勿將氣泡水機放到水裡, 且不可邊操作邊清潔機器。
15. 裝滿水的水瓶才能打入二氧化碳, 禁止對空水瓶打氣。
16. 警告: 水瓶的內容物有壓力。
17. 請用手清洗水瓶並搭配中性清潔劑或溫水, 禁止使用洗碗機進行清洗。
18. 警告: 爆炸安全警示, 二氧化碳氣瓶需存放於室溫乾燥處並遠離熱源。熱源會引起二氧化碳壓力升高而造成無預期的壓力釋放。  
若二氧化碳異常釋放, 請勿觸碰瓶身, 需等到釋放完成且瓶身溫度回到室溫才可觸碰瓶身。
19. 警告: 凍傷安全警示, 二氧化碳壓力釋放過程中可能引起皮膚凍傷。
20. 水瓶存放溫度範圍  
最高: +40°C/+120°F,  
最低: +1°C/+34°F。  
存放溫度請勿超出範圍。

請保存以上說明

# 零件和功能簡介

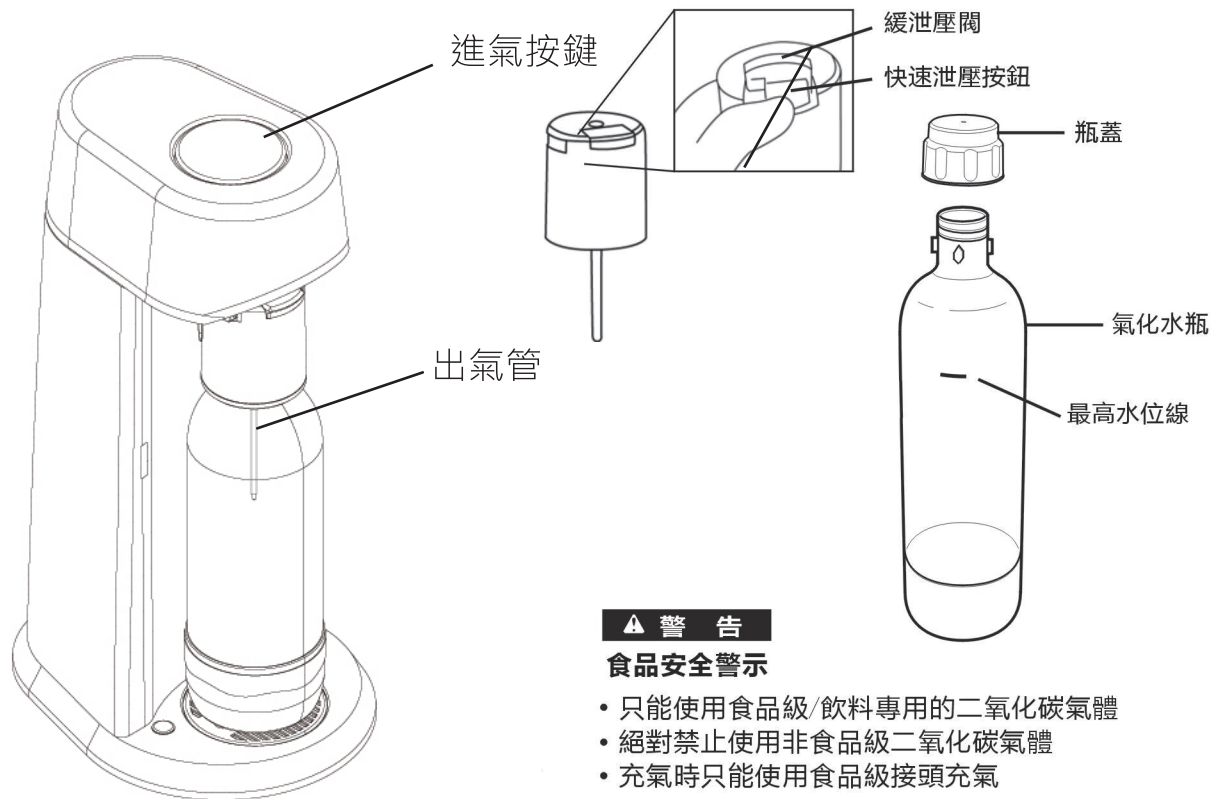

## 在第一次使用前：

請先將水瓶及接頭用常溫水清洗並擦拭乾。

請勿使用高溫及化學洗劑，不可以用洗碗機清洗。

否則會傷害到水瓶。

## ▲ 警告

### 食品安全警示

- 只能使用食品級/飲料專用的二氧化碳氣體
- 絕對禁止使用非食品級二氧化碳氣體
- 充氣時只能使用食品級接頭充氣

# 使用方法

注意：只允許使用官方通路購買的高壓氣瓶及水瓶  
禁止在水瓶未鎖緊或空水瓶充氣

01

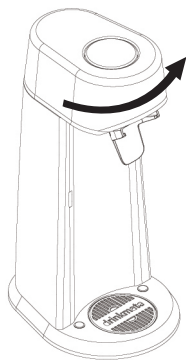

如箭頭標示  
向右轉開上蓋

02

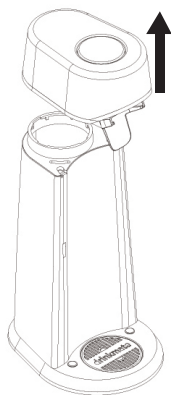

將上蓋與底座分離

03

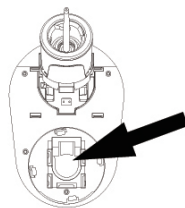

箭頭標示為  
璇上氣瓶的牙

04

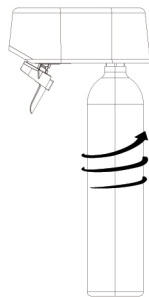

旋緊氣瓶

## 如何使用(接上頁)

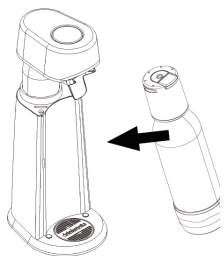

05

將裝好氣瓶的上蓋  
安裝到底座上，並  
將噴氣頭斜扣入黑  
色滑軌

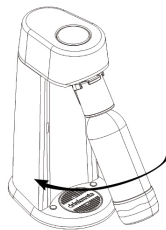

06

將水瓶內推歸位

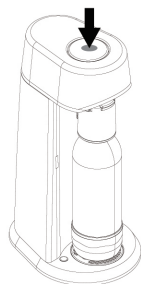

07

按壓打氣鍵  
開始打氣

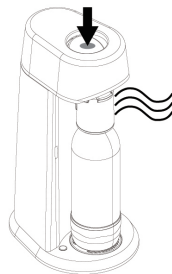

08

反覆點放按壓  
至噴氣頭傳出洩壓  
聲音停止

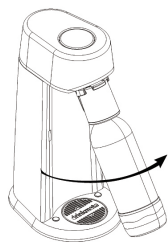

09

將水瓶移至45度  
從滑軌取下

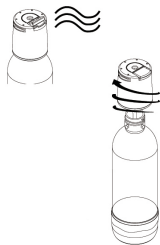

10

打開銀色洩壓閥  
待洩壓完畢  
將噴氣頭旋轉取下

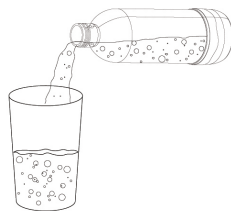

11

享用美味氣泡飲品

# 保存以及清潔方式



1. 水瓶使用過後，請用清水沖洗

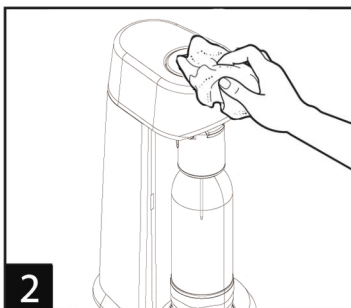

2. 可用濕布輕拭外殼，切勿將機器本體浸泡於水中清潔或使用任何具有溶解性或腐蝕性的洗劑清洗，因為這樣將會傷害外殼表面



3. 可持空的CO<sub>2</sub>氣瓶到任何 Drinkmate 的零售通路更換，僅需要支付氣體費用

**警告!!!**受損的水瓶會導致打氣失敗，請用肥皂以及常溫水清洗  
切勿將水瓶放置於清洗餐具的髒水中  
切勿使用刷具，任何具有摩擦性或化學性的清洗工具  
當水瓶出現刮痕，變形或是超過使用年限時，請立即更換

## 溫馨提醒：

使用冰水將帶來更佳的效果(1.5°C~5.5°C)  
若想知道更多的溫馨提醒以及氣泡水製作食譜，  
可上我們的網站參考，網址是：  
[www.drinkmate.com.tw](http://www.drinkmate.com.tw)

# 故障排除

## 常見問題

## 原因以及解決辦法

### 沒有氣泡

- 確認高壓氣瓶的CO<sub>2</sub>是否已經使用完了,更換新的高壓氣瓶
- 高壓氣瓶溫度過低,待恢復於常溫後即可使用
- 水溫過高,請使用1.5°C~5.5°C的冰水
- 確認高壓氣瓶是否正確的裝置於機器上,若接觸不良,將無法釋放CO<sub>2</sub>

### 氣泡不足

- CO<sub>2</sub>並未溶解於水中,將CO<sub>2</sub>打入水中後靜待10秒後再洩壓
- 高壓氣瓶的CO<sub>2</sub>已經使用完,更換新的高壓氣瓶
- 水溫過高,請使用1.5°C~5.5°C的冰水
- 按壓打氣按鈕的時間過長

### 水瓶拆卸較困難

- 過量的CO<sub>2</sub>並未釋壓,請扳起Fizz Infuser上的洩壓閥讓多餘的CO<sub>2</sub>洩出

### 打氣或是洩壓時氣泡上升太快

- 縮短打氣按壓的時間,每種飲料的氣泡製作方式都不同,如果在洩壓的過程中氣泡從緩洩壓閥門溢出,那在下次製作氣泡水飲料時需要縮短按壓的時間,這是一台可以讓你自已製作你所喜歡的氣泡水飲料,在多次的製作過程中你將會更熟練的製作出自已最喜歡的氣泡水飲料